Villmarer Bote

Wochenzeitung des Marktfleckens Villmar

Jahrgang 12 | Donnerstag, den 28. März 2024 | Nummer 13

Frohe Ostern

Hei, juchei! Kommt herbei!
Suchen wir das Osterei!
Immerfort, hier und dort
und an jedem Ort!
Ist es noch so gut versteckt.
Endlich wird es doch entdeckt.
Hier ein Ei! Dort ein Ei!
Bald sinds zwei und drei.

(Heinrich Hoffmann von Fallersleben)

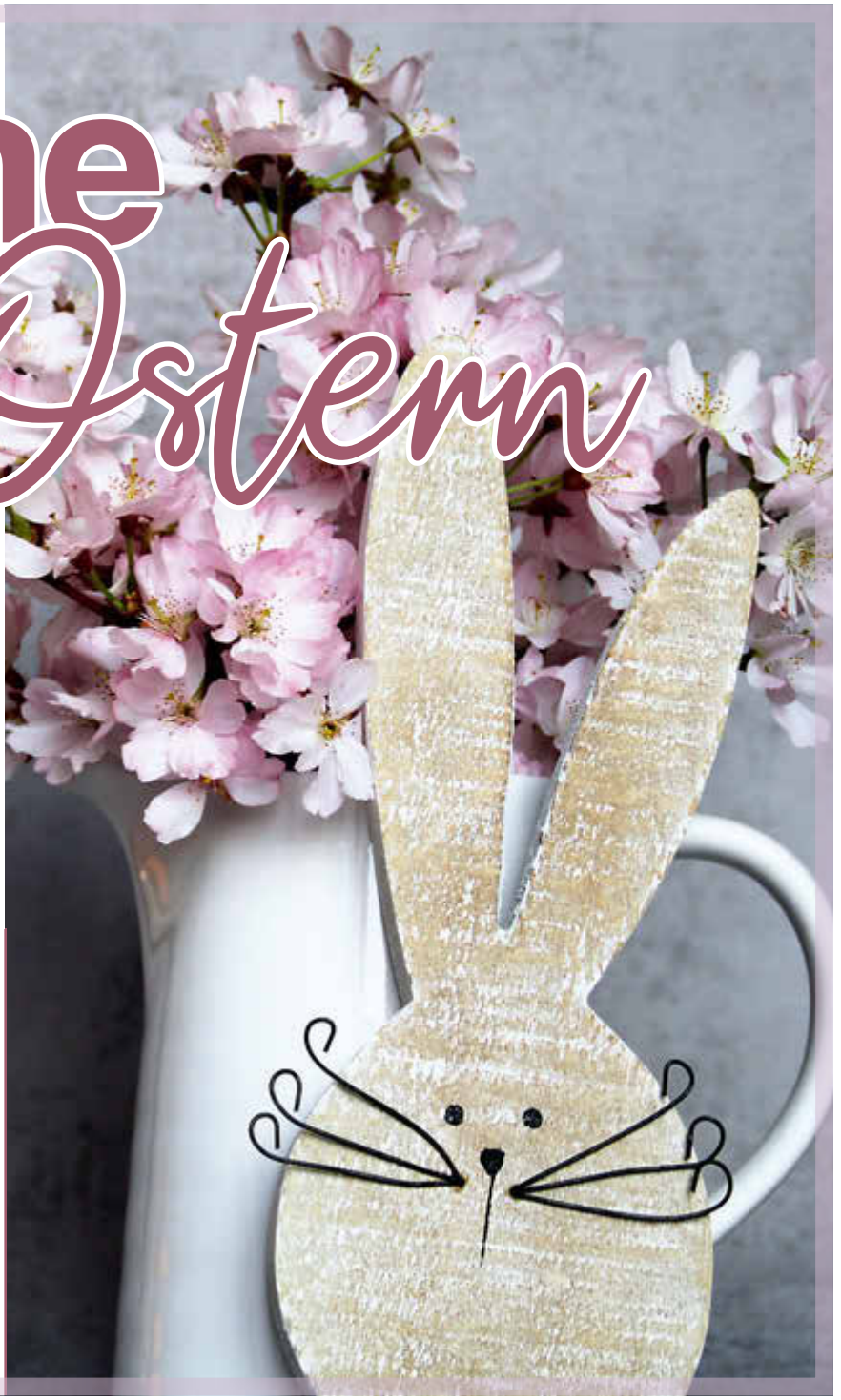

Im Namen des Gemeindevorstandes wünsche ich allen Bürgerinnen und Bürgern des Marktfleckens Villmar ein schönes Osterfest.

Ihr Bürgermeister
Matthias Rubröder

Veranstaltungskalender Marktflecken Villmar

Datum	Ort	Veranstalter	Veranstaltung	Uhrzeit	Veranstaltungsort
28.03.2024	Alle OT	Freiwillige Feuerwehren des Marktflecken Villmar	Gemeinsame **Jahreshauptversammlung** der Feuerwehren des Marktflecken Villmar	19.30 Uhr	Volkshalle Weyer
30.03.2024	Weyer	Natur- und Heimatfreunde Weyer e.V.	Osterspaziergang		Weyer
30.03.2024	Weyer	Ev. Kirche	Osterfeuer	21.00 Uhr	
30.03.2024	Aumenau	Schützenverein „Diana“ 1963 e.V.	Ostereierschießen	12.00 – 17.30 Uhr	Schützenhaus Aumenau
31.03.2024	Villmar	Blasorchester FFW Villmar	Jahreskonzert	19.30 Uhr	König-Konrad-Halle Villmar
03.04.2024	Weyer	Landfrauenverein Weyer	Repaircafé		Vereinsraum Volkshalle Weyer
05.03.2024	Weyer	Obst- und Gartenbauverein Weyer e.V.	Rosenschnitt – Theorie		Vereinsraum Volkshalle Weyer
06.04.2024	Weyer	Obst- und Gartenbauverein Weyer e.V.	Rosenschnitt – Praxis		Weyer

Weitere Termine und nähere Infos können auf der Gemeindehomepage www.marktflecken-villmar.de/Freizeit/Veranstaltungskalender eingesehen werden
.**Info an alle Vereine!**
Veranstaltungen, die im Veranstaltungskalender veröffentlicht werden sollen, bitte der Verwaltung unter marktflecken@villmar.de mitteilen.
Danke

Amtliche Bekanntmachungen

Marktflecken Villmar Amtliche Bekanntmachung des endgültigen Wahlergebnisses der Direktwahl des Bürgermeisters im Marktflecken Villmar

Der Wahlausschuss hat in seiner öffentlichen Sitzung am **18.03.2024** das endgültige Wahlergebnis der Direktwahl ermittelt und folgende Feststellungen getroffen:

1. Zahl der Wahlberechtigten: 5.421
2. Zahl der Wählerinnen und Wähler: 3.176
3. Zahl der gültigen Stimmen: 3.132
4. Zahl der ungültigen Stimmen: 44

Die Zahl der für die einzelnen Bewerber abgegebenen gültigen Stimmen verteilt sich wie folgt:

Lfd. Nr.	Familien- und Rufname	Träger des Wahlvorschlags	Stimmen	Prozente
1.	**Herr Rubröder, Matthias**	**Christlich Demokratische** Union Deutschlands (CDU)	**1.158**	**36,97**
2.	**Frau Bokler, Alicia**	**Sozialdemokratische** Partei Deutschlands (SPD)	**1.974**	**63,03**

Auf die Bewerberin Frau Bokler, Alicia sind mehr als die Hälfte der abgegebenen Stimmen entfallen. Sie ist damit zur Bürgermeisterin des Marktflecken Villmar gewählt.
Gegen die Gültigkeit der Wahl kann jeder Wahlberechtige des Wahlkreises Einspruch erheben. Der Einspruch eines Wahlberechtigten, der nicht die Verletzung eigener Rechte geltend macht, ist nur zulässig, wenn ihn eins vom Hundert der Wahlberechtigten, mindestens jedoch 5 Wahlberechtigte unterstützen. (§ 25 KWG) Gegen die Gültigkeit der Wahl kann auch jeder Bewerber, der an der Wahl teilgenommen hat Einspruch erheben. (§ 49 KWG)
Der Einspruch ist binnen einer Ausschlussfrist von zwei Wochen von dem Tag der Bekanntmachung des Ergebnisses der oben angekündigten Stichwahl ab schriftlich oder zur Niederschrift beim Gemeindewahlleiter des Marktfleckens Villmar, Peter-Paul-Str. 30, 65606 Villmar, einzureichen und innerhalb der Einspruchsfrist im Einzelnen zu begründen; nach Ablauf der Einspruchsfrist können weitere Ein-spruchsgründe nicht mehr geltend gemacht werden (§ 49 i.V.m. § 25 Kommunalwahlgesetz).
Villmar, den 19.03.2024

Der Gemeindewahlleiter des Marktfleckens Villmar
Peer Schmidt,
Gemeindewahlleiter

Aus dem Rathaus wird berichtet

Verunreinigung durch Hundekot

Aus gegebenem Anlass wenden wir uns erneut an alle Hundehalter/innen in Marktflecken Villmar.
Beim hiesigen Ordnungsamt gehen immer wieder schriftliche und mündliche Beschwerden ein, dass Straßen, Gehwege, Plätze, öffentliche Grünanlagen und Kinderspielplätze über Gebühr durch Hundekot verunreinigt sind.
Besonders zu erwähnen sind hier die Gehwege, die täglich von vielen Mitbürgern, Kindern und auch Schülern auf ihrem Weg in die Schule benutzt werden. Es gefällt sicherlich niemandem in diese „Häufchen“ hineinzutreten.
Deshalb richten wir die dringende Bitte an alle Hundehalter/innen, den Hund dort auszuführen, wo sein Geschäft niemanden stört und unschädlich ist und den Hundekot mittels mitgeführter Tüten zu entfernen. Viele einsichtige Hundehalter halten sich an diese Regeln und gehen mit gutem Beispiel voran.

Ordnungsamt Villmar

ZEITUNGSLESER WISSEN *mehr!*

Brut- und Setzzeiten vom 01. März bis 15. Juni; Hunde bitte anleinen

Von 01. März bis 15. Juni dauert die so genannte „Brut- und Setzzeit“, in der die Wildtiere ihren Nachwuchs zur Welt bringen und aufziehen. In dieser Zeit stellen freilaufende Hunde eine besondere Gefährdung und Beunruhigung für die Wildtiere und deren Nachwuchs dar.
Der Appell von Vogel- und Naturschützer richtet sich jedes Jahr erneut an die Hundebesitzer und fordert diese auf, darauf Rücksicht zu nehmen und ihre Hunde in der Wald- und Feldgemarkung an der Leine zu führen und auf den Wegen oder am direkten Wegesrand laufen zu lassen.
In Hessen gibt es zwar noch keine generelle Anleinpflicht für Hunde in der Wald- und Feldgemarkung (mit Ausnahme von Naturschutzgebieten, in denen Hunde grundsätzlich anzuleinen sind), jedoch müssen Hundehalter ihre Hunde jederzeit unter Kontrolle haben.
Es ist teilweise unerklärlich, mit welcher Ignoranz manche Hundehalter sich darüber hinwegsetzen bzw. ihren Einfluss auf den Hund überschätzen. Jedes Jahr werden Wildtiere von Hunden gerissen oder zu Tode gehetzt. Manchmal bekommen es die Hundehalter gar nicht mit, das ihr Hund mal eben für einige Zeit im Wald verschwindet“, so einige Aussagen von Vogel- und Naturschützern sowie Jagdpächtern und Forstbeamten.
Die Hessische Gefahrenabwehrverordnung über das Halten und Führen von Hunden schreibt in § 1. Abs. 1 vor: „Hunde sind so zu halten und zu führen, dass von ihnen keine Gefahr für Leben oder Gesundheit von Menschen oder Tieren ausgeht.“
In jedem Falle ist es strafbar, wenn der Halter es zulässt bzw. nicht in der Lage ist, es zu unterbinden, dass sein Hund hinter Wild herjagt.
Dabei ist besondere Rücksicht auf freilebende Tiere notwendig, denn durch den ständig wachsenden Siedlungsdruck und die räumliche Nähe der menschlichen Siedlungen werden die Rückzugsgebiete für freilebende Tiere immer kleiner und störanfälliger, insbesondere, wenn sie mit der Brut oder der Aufzucht ihrer Jungen beschäftigt sind.
So können beispielsweise Rehe und Hasen, aber auch Bodenbrüter wie Rebhühner, Fasane und Enten, bei Störungen durch Menschen oder freilaufende Hunde von ihrem Nachwuchs bzw. ihren Gelegen getrennt werden, die dann schnell auskühlen oder aber leicht den Hunden oder natürlichen Feinden zum Opfer fallen. Allerdings sollen scheinbar „verwaiste“ Junghasen oder Rehkitze keinesfalls angefasst werden, denn wenn dem Nachwuchs plötzlich menschlicher Geruch anhaftet, könnten die Elterntiere ihre Jungen tatsächlich verstoßen. Daher ist gerade während der „Setz- und Brutzeit“ im Frühjahr besondere Rücksicht auf die freilebenden Tiere zu nehmen.

Bereitschaftsdienste

Wichtige Informationen

Alle **Informationen** über aktuelle gemeindliche Themen erhalten Sie auch unter **www.Marktflecken-Villmar.de**

-Anzeige-

Abfallwirtschaftsbetrieb für den Landkreis Limburg-Weilburg

Niederstein-Süd, 65614 Beselich,
Tel.-Zentrale: 06484/9172-000, Internet: www.awb-lm.de

WERBUNG BRINGT *Erfolg!*

Pflegestützpunkt

Landkreis Limburg-Weilburg

Pflegestützpunkt Landkreis Limburg-Weilburg

Orientierung – Beratung – Unterstützung
Rund um das Thema Pflege und Versorgung
Kreisverwaltung Limburg-Weilburg
Gartenstraße 1
65549 Limburg
Telefon: 06431-296 375 oder 296 376
pflegestuetzpunkt@limburg-weilburg.de
www.landkreis-limburg-weilburg.de

Kirchliche Nachrichten

Ev. Pfarramt Runkel für Villmar

Evangelische Gottesdienste

Karfreitag, 29.3.
um 10.15 Uhr Abendmahlsgottesdienst in der Ev. Kirche Runkel
Ostersonntag, 31.3.
um 6 Uhr Abendmahlsgottesdienst in der Ev. Kirche Runkel, anschließend Osterfrühstück im Ev. Gemeindehaus (keine Anmeldung erforderlich)
um 9 Uhr Abendmahlsgottesdienst in der Ev. Kirche Ennerich
Ostermontag, 1.4.
um 10 Uhr Abendmahlsgottesdienst in der Unterkirche in Villmar

Ev. Pfarramt für Seelbach und Aumenau

Gottesdienst am Karfreitag, 29.03.2024
09.30 Uhr in Seelbach
10.45 Uhr in Aumenau
in beiden Gemeinden mit Abendmahl
Prädikantin Birgit Zöller
Gottesdienst am Ostersonntag, 31.03.2024
09.30 Uhr in Seelbach
10.45 Uhr in Aumenau
in beiden Gemeinden mit Abendmahl
Prädikantin Birgit Zöller
Gottesdienst am Ostermontag, 01.04.2024
10.00 Uhr in Aumenau
für beide Gemeinden
Pfrin. Barbara Häuser i. R.
Frauenfrühstück am 04.04.2024
im Gemeindehaus in Aumenau von 09.00 bis 11.00 Uhr

Ev. Pfarramt Münster für Langhecke und Weyer

Freitag, 29. März (Karfreitag)
10.00 Uhr Münster Abendmahlsgottesdienst
14.00 Uhr Weyer Abendmahlsgottesdienst
Samstag, 30. März (Karsamstag, Osternacht)
21.00 Uhr Weyer Osterfeuer
In diesem Jahr wieder es in Weyer wieder ein Osterfeuer geben. Am Karsamstag, dem Tag der Grabesruhe Christi, ist um 21.00 Uhr Treffpunkt beim Evangelischen Gemeindehaus in der Ortsmitte. Von dort geht es zum Feuerplatz nahe dem historischen Jüdischen Friedhof.

Dort wird „in der Nacht zum ersten Sonntag nach Vollmond nach Frühjahrstagundnachtgleiche“ das Osterfeuer entzündet werden.

Vom Feuerplatz geht es dann im Fackelzug hin zur Kirche, von wo das Feuer gut zu sehen ist. Nach einer kurzen Andacht in der Kirche wird dann das Licht vom Licht weitergegeben, um es mit nach Hause zu nehmen oder es als Osterlicht auf den Gräbern der Verstorbenen aufzustellen.

Sonntag, 31. März (Ostersonntag)
10.00 Uhr Münster Abendmahlsgottesdienst
Montag, 1. April (Ostermontag)
10.00 Uhr Weyer Abendmahlsgottesdienst (mit Taufe)

Wochensprüche und Tagesverse: **Donnerstag, 28. März - Gründonnerstag:** Er hat ein Gedächtnis gestiftet seiner Wunder, der gnädige und barmherzige Gott.

Psalm 111, 4

Freitag, 29. März - Karfreitag Also hat Gott die Welt geliebt, dass er seinen eingeborenen Sohn gab, auf dass alle, die an ihn glauben, nicht verloren werden, sondern das ewige Leben haben.

Johannes 3,16

Sonntag, 31. März - Ostersonntag und Montag, 1. April - Ostermontag Christus spricht: Ich war tot, und siehe, ich bin lebendig von Ewigkeit zu Ewigkeit und habe die Schlüssel des Todes und der Hölle.

Offenbarung 1, 18

Pfarrei Heilig Geist Goldener Grund/Lahn

Donnerstag, 28. März Gründonnerstag
08:00 Uhr Kirche St. Peter und Paul **Laudes (Morgengebet am Gründonnerstag)**
16:00 Uhr Pfarrsaal **Kinderwortgottesdienst**
19:30 Uhr Kirche St. Peter und Paul **Heilige Messe vom Letzten Abendmahl, anschl. Ölbergandacht und Anbetung**
Freitag, 29. März Karfreitag, Fast- und Abstinenztag
08:00 Uhr Kirche St. Peter und Paul **Laudes (Morgengebet am Karfreitag)**
10:00 Uhr **Kreuzweg für Kinder und Familien zum Kreuz in der Ansbach (ab Matthiaspforte)**
15:00 Uhr Kirche St. Peter und Paul **Liturgie vom Leiden und Sterben des Herrn (es singt der Kirchenchor)**
Samstag, 30. März
08:00 Uhr Kirche St. Peter und Paul **Laudes (Morgengebet am Karsamstag)**
11:00 Uhr Kirche St. Peter und Paul **Beichtgelegenheit vor Ostern (P. Santosh)**
21:00 Uhr Kirche St. Peter und Paul **Feier der Osternacht (Beginn am Osterfeuer im Pfarrhof), anschl. Agape in der Unterkirche**
Sonntag, 31. März Hochfest der Auferstehung des Herrn, Ostersonntag
17:00 Uhr Kirche St. Peter und Paul **Feierliche Ostervesper mit sakr. Segen (es singt die Choralschola)**

ST.MARIEN – LANGHECKE

Sonntag, 31. März Hochfest der Auferstehung des Herrn, Ostersonntag
10:30 Uhr Kirche St. Marien **Osterhochamt mit Wasserweihe**

Selbst. Evang.-Lutherische Kirche, Zionsgemeinde Steeden, Villmar-Aumenau

Karfreitag, 29. März
9.00 Uhr Gottesdienst in der Kapelle in Aumenau
Ostermontag, 1. April
9.00 Uhr Gottesdienst mit Heiligen Abendmahl inn der Kapelle in Aumenau

Vereine und Verbände

+++ ausschneiden +++ aufheben +++ wichtig +++

So erreichen Sie uns

Redaktion:

Redaktionsschluss: Montag, 9.00 Uhr im Verlag

Redaktionelle Texteinreichung:

- **CMSweb: https://cmsweb.wittich.de**

Geschäftsanzeigen:

Annahmeschluss im Verlag: Montag, 8.00 Uhr

Ihre Medienberaterin Frau Peggy Wagenführ

- **p.wagenfuehr@wittich-herbstein.de | Tel. 01 75 - 5 95 10 83**
- **anzeigen@wittich-herbstein.de | Tel. 0 66 43 - 96 27 - 0**

Privatanzeigen:

Familien- und private Kleinanzeigen online selbstgestalten

- **Online: https://anzeigen.wittich.de**
- **oder telefonisch unter: Tel. 0 66 43 - 96 27 - 0**

Vertrieb und Aboverwaltung:

- **service@wittich-herbstein.de | Tel. 0 66 43 - 96 27 - 16**

Allgemeine Aufträge / Anfragen:

- **zentrale@wittich-herbstein.de | Tel. 0 66 43 - 96 27 - 0**

Produktionsleitung:

- **Herr Frank Vogel | Tel. 0 66 43 - 96 27 - 23**
- **f_vogel@wittich-herbstein.de**

LINUS WITTICH Medien KG
Lokal informiert. Druck. Internet. Mobil.

Villmar

„Die Heimat entdecken, Wandern für ALLE“

In der Reihe „Die Heimat entdecken, Wandern für ALLE“ geht es am 5.4.2024 zu einer ca.10 km langen Tour in Offheim durch Feld und Flur. Der Abschluss ist in der Gaststätte „Zur Turnhalle“. Abfahrt zur ist um 14.00 Uhr, ab Kirmesplatz in Villmar. Um verbindliche Anmeldung bis zum 30.3.2024 wird unter Christoph Höhler 0160-2364706 recht herzlich gebeten.

LINUS WITTICH Marketing
Ideen. Konzepte. Design.

Druck-Produkte für jeden Anlass ...

WIRKUNGSVOLL.
AUS EINER HAND.
FÜR JEDES BUDGET.

Displays
Aufkleber
Banner
Bücher
Broschüren
Eintrittskarten
Etiketten
Fest-Werbung
Feuerzeuge
Bauzaun-Werbung
Office-Produkte
Briefumschläge
Flyer
Kalender
Kugelschreiber
Kundenstopper
Plakate
Postkarten
Speisekarten
Stempel
Wahlwerbung

Menschen erreichen!

Tel. 06643 9627-384
marketing@wittich-herbstein.de

So kam der Hase zu den Ostereiern

-Anzeige-

Eier färben, verstecken und suchen:

In Deutschland hat Ostern neben seinem christlich-religiösen Hintergrund vor allem als Familienfest Bedeutung und ist gerade bei Kindern sehr beliebt. Ostern zählt zu den sogenannten beweglichen Feiertagen, der Ostersonntag ist stets der Sonntag nach dem ersten Frühlingsvollmond. 2024 ist Ostersonntag am 31. März.

Wenn die Familie zum Fest zusammenkommt, die Kinder die Ostereier suchen und die eigenen vier Wände österlich dekoriert sind, bieten sich viele Gelegenheiten für abwechslungsreiche Fotoaufnahmen. Eine Möglichkeit, die Erinnerungen zu bewahren, ist beispielsweise ein Fotobuch: Vom Verzieren der Eier über die Freude beim Eierfinden bis hin zum festlich gedeckten Tisch können auch überraschende Momentaufnahmen die gute Stimmung einfangen. Auf www.cewe-fotobuch.de gibt es eine große Auswahl an Varianten. *djd/pt*

LINUS WITTICH
Lokal informiert. Druck. Internet. Mobil.

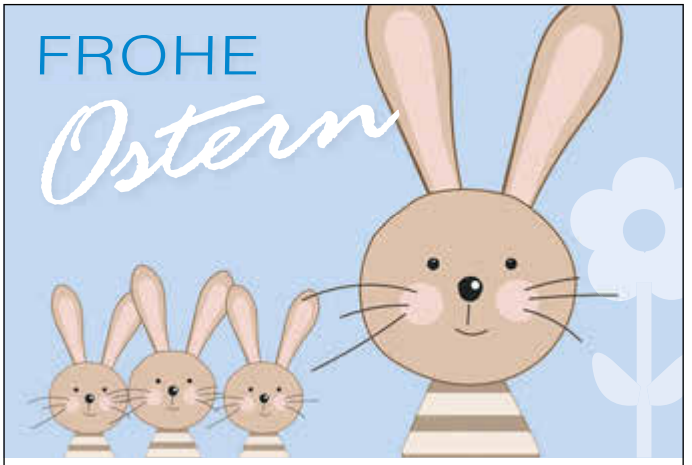

Ich wünsche allen
Leserinnen, Lesern,
Anzeigenkunden, Zustellern
sowie Abohändlern
– auch im Namen des Verlages –
ein schönes Osterfest.

Peggy Wagenführ
0175 5951083
p.wagenfuehr@wittich-herbstein.de

Industriestraße 9-11 | 36358 Herbstein
Telefon 06643 9627-0

Der Landfrauenverein Villmar und der Naturschutzverein Villmar laden ein zum Villmarer Pflanzenmarkt am 27.04.2024

Die Villmarer Landfrauen und der Naturschutzverein Villmar e.V. laden für Samstag, den 27.04.2024, in der Zeit von 13.30 bis 16.00, zu einem Pflanzenmarkt auf dem Brunnenplatz ein. Es ist also noch ein wenig Zeit zu überlegen, welche Ableger und vorgezogene Pflanzen angeboten werden sollen, welche Gartendeko oder Gartenkunst gefertigt wird. Auch Gebrauchtes wie noch gebrauchsfähige Gartengeräte finden gerne Absatz. Alles rund um das Thema Garten kann angeboten werden.
Die Teilnahme steht jedem offen und die Standfläche ist wieder kostenlos. Tische und Schirme sind selbst mitzubringen. Für das leibliche Wohl sorgen die Villmarer Landfrauen mit Kaffee und selbst gebackenen Kuchen.
Weitere Informationen und die Anmeldung für Aussteller gibt es bei:
Jutta Ordonez Tel. 06482-5470, eMail: jutta.ordonez@gmx.de und Thomas Dasch Tel. 06482-60151 eMail: thomas.dasch@web.de.
Die veranstaltenden Vereine bitten zwecks weiterer Planung um zeitnahe Anmeldung der Aussteller.

Landfrauenverein Villmar

Landkids backen bunte Frühlingskekse

Bei einem fröhlichen Frühlingsevent haben rund 20 Landkids aus Villmar und Seelbach ihre Backkünste unter Beweis gestellt. Ausgestattet mit Schürzen und Backmützen, die sie sogar als Erinnerung behalten durften, tauchten die Kinder im Limburger Globus-Markt in die Welt des Backens ein. Unter der fachkundigen Anleitung des Globus-Teams konnten die kleinen Bäckerinnen und Bäcker ihre eigenen Kekse in Pilz-, Hasen- oder Blumenform aus einem vorbereiteten Teig ausstechen – dabei war Naschen nicht nur erlaubt, sondern ausdrücklich erwünscht. Während die süßen Kreationen im Ofen langsam goldbraun wurden, versorgte das Globus-Team die jungen Bäckerinnen und Bäcker mit leckeren Reihwecken, erfrischenden Getränken sowie Ausmalbildern und Stiften. So richtig kreativ wurden die Landkids dann beim Verzieren der Kekse: Mit buntem Zuckerguss und vielen kleinen Händen voll Streuseln wurden die Kekse in kunstvolle Meisterwerke verwandelt. Jedes Kind durfte zum Schluss stolz seine individuell gestalteten Frühlingskekse mit nach Hause nehmen, wo sich sicherlich auch Eltern und Geschwister über die süßen Überraschungen freuten.

Die Landkids hatten viel Spaß beim Ausstechen der Kekse - so richtig kreativ wurden sie dann beim Verzieren mit Streuseln

Leichtathletikfreunde Villmar 1987 e.V.

Ehrungen für die Leichtathletikfreunde 1987 Villmar beim diesjährigen Gauturntag.

Goldene Ehrennadel für Lorenz Braun, Jannik Schmidt und Leslie Arbeiter.

Beim diesjährigen Gauturntag des Turngau Mittellahn in Eschhofen wurden unter anderen auch einige Athletinnen und Athleten der Leichtathletikfreunde 1987 Villmar für ihre Hessenmeistertitel und Platzierungen unter den ersten dreien bei den Deutschen Meisterschaften 2023 geehrt.
Die silberne Ehrennadel erhielten Martin Frömel – Hessenmeister im Schleuderball und im Steinstoßen M 60, Staecy Fleig – Hessenmeisterin im Schleuderball WJ 12-13, Lio Bauer – Hessenmeister im Steinstoßen MJ 14, Leon Gehrmann – Hessenmeister im Steinstoßen MJ 15 und Dr. Clemens Tilke - Hessenmeister im Steinstoßen M 50. Die Ehrennadel in Gold erhielten Lorenz Braun – 2. Platz bei den Deutschen Meisterschaften im Schleuderball und im Steinstoßen der Männer, Hessenmeister im Schleuderball und im Steinstoßen der Männer, Jannik Schmidt - 2. Platz bei den Deutschen Meisterschaften im Steinstoßen MJ 16-17, Hessenmeister im Fünfkampf, im Schleuderball und im Steinstoßen MJ 16-17 und Leslie Arbeiter – 3. Platz bei den Deutschen Meisterschaften im Schleuderball WJ 14-15, Hessenmeisterin im Fünfkampf, im Schleuderball WJ 14-15 und im Steinstoßen WJ 15. Außerdem erhielten alle noch eine Urkunde und ein kleines Präsent für ihre erbrachten Leistungen. LfV-Vorsitzender und Gau-Ehrenmitglied Walter Haas, gab einen nicht allzu positiven Jahresrückblick von den leichtathletischen Mehrkämpfen im Turngau und im Turnverband.

Nina Erdmann läuft persönliche Bestzeit im Halbmarathon.

Beim 22. Mainova Halbmarathon in Frankfurt präsentierte sich die Langläuferin Nina Erdmann von den Leichtathletikfreunden 1987 Villmar in sehr guter Frühform und dies trotz Trainingsrückstand wegen Erkältung und einer Fußverletzung. Unter den insgesamt 7 502 Teilnehmern im Halbmarathon lief sie als 2 680. über die Ziellinie. Von den 2 501 weiblichen Teilnehmern war dies Rang 419 und in ihrer Altersklasse W 40 belegte sie von 288 Läuferinnen einen guten 56. Platz in der persönlichen Bestzeit von 1:49:30 Std.

Jetzt schon die nächsten LfV – Veranstaltungen in Villmar vormerken:

36. Schüler- und Jugendsportfest am Samstag, 27. April 2024.
7. Villmarer Trail-Run am Sonntag, 28. April 2024.
Vereinsmeisterschaft mit Grillabend am Freitag, 17. Mai 2024 und Pfingstzeltlager vom 17. bis 19. Mai 2024.

Von den LfV waren bei der Ehrung anwesend v. l. Martin Frömel, Staecy Fleig, Leslie Arbeiter, Jannik Schmidt und Lorenz Braun.

Partnerschaftsverein Villmar e. V.

Planungen für Besuchsreise in die Partnerstadt Králíky sind im vollen Gange

Einige andere Vereinsveranstaltungen und private Verpflichtungen verhinderten wohl eine zahlreichere Teilnahme an der Jahreshauptversammlung des Partnerschaftsvereins, zu der Vorsitzender Bernd Gruber in die Gaststätte „Nassauer Hof“ eingeladen hatte.
Begrüßen konnte er dennoch über 30 Personen, die eine kurzweilige Generalversammlung erlebten.
Nach dem Gedenken an die Verstorbenen des vergangenen Vereinsjahres, nahm die Versammlung das Protokoll der letztjährigen Hauptversammlung und die Berichte der Kassiererin – für die verhinderte Zuzana Walter verlesen durch die Zweite Vorsitzende Ursula Scheu – und des Vorsitzenden wohlwollend zur Kenntnis.
Der Vorsitzende stellte den Besuch aus Králíky/Grulich im vergangenen Jahr in den Mittelpunkt seines Berichts. Besonders hob er die Teilnahme des Jugendorchesters der Musikschule Králíky hervor. Unter Mitwirkung der Tanzgruppe des Quartettvereins und des Kinder- und Jugendchores „DoReMi“ gab das Orchester ein Konzert der Extraklasse. Über zwei Stunden hätten die jungen Musiker und Musikerinnen mit Filmmelodien, Popsongs, Polkas und Walzer und als Zugabe mit der „Rosamunde“ die Besucher bestens unterhalten. Während der Zugabe kam es sogar zu einer Polonäse durch den Saal. Gruber brachte aber auch zum Ausdruck, dass der Besuch dieser beträchtlichen Gruppe den Verein vor eine große Herausforderung stellte. Außer den „Stammgästen“, die seit den Anfängen im Jahr 1996 stets privat bei Vereinsmitgliedern beherbergt sind, waren zusätzlich über 40 Orchestermitglieder plus erwachsener Betreuer unterzubringen. Hier dankte der Vorsitzende dem Turnverein – im Besonderen dessen Vorsitzenden Michael Rosam -, der spontan die vereinseigene Turnhalle als Übernachtungsmöglichkeit zur Verfügung stellte.
Sodann bescheinigten die beiden Kassenprüfer Dieter Scheu und Ortwin Rosbach eine korrekte Kassenführung und beantragten deshalb die Entlastung des Gesamtvorstandes, dem die Versammlung einstimmig folgte.
Der Vorschlag des Vereinsvorsitzenden, den Jahresbeitrag bei sechs Euro zu belassen, fand ebenfalls einstimmig Zustimmung.
Die folgenden Wahlen zum Ersten Vorstand brachten keine Veränderungen. Bernd Gruber als Vorsitzender, Zuzana Walter als Kassiererin und Sabine Günther als Schriftführerin wurden ohne Gegenstimme in ihren Ämtern bestätigt.
Für den turnusgemäß als Kassenprüfer ausscheidenden Dieter Scheu wurde Arnold-Richard Lenz gewählt.
Das Beisitzer-Team bilden in den nächsten zwei Jahren Günter Daum, Hubert Michel, Annemarie und Reinhard Rauner, Karl-Heinz Schlosser und Michael Vogt.
Zum Vorstand gehört ebenfalls der Ehrenvorsitzende Wolfgang Friedrich, dem es vorbehalten war, über die Planungen der diesjährigen Besuchsfahrt in die tschechische Partnerstadt Králíky/Grulich zu berichten.
Die Reise ist für die Woche nach Kirmes von Donnerstag, den 12., bis Mittwoch, den 18. September, terminiert. Wie bei jeder der bisherigen Besuchsreisen ist auf der Hin- und Rückfahrt je eine Zwischenübernachtung vorgesehen. Hierfür stehen unter anderen Budweis und Decin in Tschechien und Freyberg, Bautzen, Chemnitz und Leipzig auf der Liste. Die genaue Reiseroute und damit auch die Übernachtungsorte werden erst nach Absprache mit dem Busunternehmen festgelegt.
Wolfgang Friedrich stellte das fertige Programm mit Wegstrecke, Zwischenübernachtung, Unterbringung in Králíky und – wichtig – entstehenden Kosten für die nächsten Wochen in Aussicht. Vorsitzender Gruber versprach, sofort nach Fertigstellung des Programms dieses den Mitgliedern des Vereins und anderen Interessierten zur Kenntnis zu geben. Das Besuchsprogramm in Králíky/Grulich wird vom dortigen Partnerschaftsverein erstellt.

Aumenau

MGV “Eintracht-Frohsinn” Aumenau e. V.

Jahreshauptversammlung

Bei der Jahreshauptversammlung des MGV “Eintracht Frohsinn” Aumenau standen neben den Berichten des Vorstandes und den Ehrungen verdienter Vereinsmitglieder die Neuwahlen des Gesamtvorstandes im Mittelpunkt. Der 1. Vorsitzende Hans-Albert Jesse berichtete von den Aktivitäten im zurückliegenden Geschäftsjahr. Der Chor präsentierte sich 4-mal in der Öffentlichkeit, an eigenen Veranstaltungen konnte ein Chorausflug nach Obernhof sowie eine Wanderung am 27.12. nach Fürfurt durchgeführt werden. Als Sänger des Jahres wurden Hans-Jügen Fink und Heinz-Werner Kuhns ausgezeichnet, die nur eine von 44 Chorproben versäumt hatten. Zweimal haben Josef Kummer und Hans-Albert Jesse gefehlt. Zur Ehrung standen an: Helmut Belke für 50 Jahre und Stefan Herbst für 25 Jahre fördernde Mitgliedschaft. Bei den Neuwahlen des geschäftsführenden Vorstandes gab es keine Veränderungen. Hans-Albert Jesse (1. Vorsitzender), Michael Saltenberger (1. Schriftführer) und Thorsten Stahl (1. Kassierer) wurden in ihren Ämtern bestätigt. Als Beisitzer gehören weiterhin Josef Kummer, Edgar Reuter, Hans-Jürgen Fink und Heinz-Werner Kuhns dem Gesamtvorstand an. Notenwart bleibt Josef Kummer. Als Kassenprüfer wurden Knuth Hartmann und Dieter Scheu gewählt. Für 2024 plant der Chor eine Teilnahme an einem Musikalischen Nachmittag des gemischten Chores Seelbach am 29.9. Weitere Termine sind noch in Vorbereitung.

Hans-Albert Jesse
1. Vorsitzender

von links: Hans-Albert Jesse, Hans-Jürgen Fink, Heinz-Werner Kuhns, Josef Kummer

BLASORCHESTER
FF VILLMAR

JAHRESKONZERT

31.03.2024
19:30 Uhr
König-Konrad-Halle,
Villmar

Musikalische Gesamtleitung :
Marius Schäfer

Vorverkauf: **10 €**
Abendkasse: **12 €**

Vorverkaufsstellen:
Bäckerei Schmidt, Peter-Paul-Str. 49, Villmar
Lahn-Apotheke, Ferdinand-Dirichs-Str. 1, Villmar

Landrat Köberle übergibt Förderbescheid für Hallenbad am Hüttendorf in Weyer

Landrat Michael Köberle hat dem Villmarer Bürgermeister Matthias Rubröder einen Förderbescheid aus der Säule B des Zukunftsfonds übergeben. Mit 75.000 Euro fördert der Landkreis Limburg-Weilburg die Errichtung eines Hallenbades am Carolinger Hüttendorf in Weyer.

„Die Carolinger GmbH & Co. KG betreibt in Weyer das Carolinger Hüttendorf, eine hotelartige Anlage, die Übernachtungen für private Zwecke, berufliche Zielgruppen, Sportlerinnen und Sportler sowie für Gäste des benachbarten Restaurants anbietet. Eine Vermietung erfolgt entsprechend der Nutzung tages- oder wochenweise. Bisher gab es 15 Wohneinheiten. Das neue Mehrzweckgebäude soll über 3 weitere Wohneinheiten für Hotel-/Ferienappartements sowie 3 Mietwohnungen für dauerhaftes, altengerechtes Wohnen verfügen. Dies betrifft die Nutzung des ersten und zweiten Obergeschosses. Im Erdgeschoss soll eine Physiotherapie-Praxis eingerichtet werden, die an lokale Physiotherapeuten zur Nutzung vermietet wird. Im Untergeschoss ist ein Schwimmbad mit einer Beckenfläche von 18 mal 9 Metern zur privaten Nutzung von Mieterinnen und Mietern, für Schulbetrieb und die Patientinnen und Patienten der Physiotherapie geplant. Das Carolinger Hüttendorf kann mit der Erweiterung das touristische Angebot sowie die Infrastruktur im ländlichen Bereich des Landkreises Limburg-Weilburg für die Zukunft erhalten und verbessern“, erläuterte Bürgermeister Rubröder.

Auf Initiative von Landrat Michael Köberle hat der Kreistag die Einrichtung des Zukunftsfonds Limburg-Weilburg – Stark und Innovativ – beschlossen. Ziel des Fonds ist die Stärkung der ländlichen Regionen des Landkreises Limburg-Weilburg im Hinblick auf Infrastruktur und Mobilität, insbesondere für ältere Menschen. Hierzu zählen auch die Förderung und Ausbildung im kommunalen Brandschutz sowie der in den Fokus rückende Klimaschutz. Der Fonds besteht aus insgesamt fünf Säulen. Säule A beschäftigt sich mit preisgünstigem Wohnraum und setzt auf das von 2017 bis 2020 laufende Programm des Landkreises zur Errichtung von preisgünstigem Wohnungsbau mit 1,2 Millionen Euro pro Jahr – also 4,8 Millionen Euro insgesamt – auf. Danach wurde für die Säule A jährlich eine Million Euro im Haushalt eingestellt. In Säule B wird die kommunale Infrastruktur, unter anderem Sammeltaxi, Radverkehrsnetze, Breitband, Revitalisierung von Ortskernen, Sanierung von Bausubstanzen, ortsbildgerechte gestalterische Maßnahmen und soziale Einrichtungen (Kinderbetreuung etc.), mit jährlich 1,9 Millionen Euro gefördert. 135.000 Euro stehen für Säule C bereit, womit der kommunale Brandschutz unterstützt werden soll. 300.000 Euro stehen ferner in Säule D für den kommunalen Klimaschutz und entsprechende Nachhaltigkeitsprojekte zur Verfügung. Die zusätzlich aufgelegte Säule E zur Förderung der Vereine wurde ausgestattet mit 1,75 Millionen Euro.

Übergabe des Förderbescheides aus dem Zukunftsfonds im Carolinger Hüttendorf in Weyer (von links): Matthias Schlimm, Hermann Hepp, Gerd Hundeborn, Landrat Michael Köberle, Carlos Merz, der Villmarer Bürgermeister Matthias Rubröder, Erik Raab, Julius Behr und Amelie Dornuf.

Wissenswertes

Junge Familien suchen Großeltern im Ehrenamt

Haben Sie ein Baby bekommen, Geschwisterkinder fordern Ihre volle Aufmerksamkeit und die Großeltern wohnen zu weit weg, um in der ersten Zeit im Alltag ganz praktisch zu unterstützen?
Dann helfen wir Ihnen gerne mit „Großeltern auf Zeit“ weiter. „wellcome-Praktische Hilfe nach der Geburt“ hat zZt ein Team von 8 aktiven Ehrenamtlichen, die im ersten Lebensjahr des neugeborenen Kindes praktisch in der Kinderbetreuung unterstützen, so, wie es die eigenen Großeltern tun würden. Für 1-2x pro Woche für 2-3 Stunden begleitet die Ehrenamtliche z.B. den Besuch beim Kinderarzt, passt auf das Baby auf, während die Mutter duscht, spielt mit den Geschwisterkindern oder liest ein Buch vor.
Unsere Ehrenamtlichen sind an der Familienbildung Limburg angegliedert, erfüllen die Auflagen des Kinderschutzes und sind fachlich begleitet durch die wellcome Koordinatorin Nicole Merz.
Weiter Infos und Möglichkeit der Anmeldung bekommen Sie im persönlichen Gespräch unter Tel.:06433-88775 oder per Mail an limburg@wellcome-online.de.
Schauen Sie auch gerne auf unsere Homepage www.fbs-limburg.de

- Anzeigen -

Über 5 Millionen Exemplare pro Woche an 3 Druckerei-Standorten in ...

04916 Herzberg (Brandenburg)
An den Steinenden 10

36358 Herbstein (Hessen)
Industriestraße 9 – 11

54343 Föhren (Rheinland-Pfalz)
Europa-Allee 2

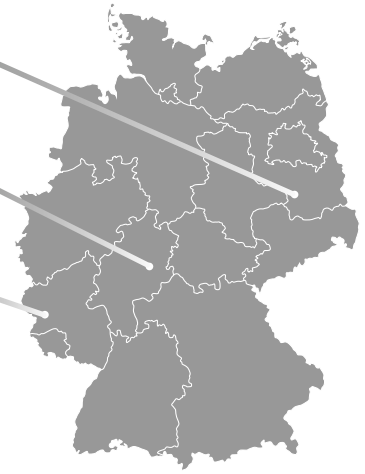

Mit uns erreichen Sie Menschen.

Druckhaus WITTICH KG
Drucken für Marken. Service für Kunden. Qualität die begeistert.

HOTEL BREITENBACHER HOF
Inh. Oliver Kaupp

Inh. Oliver Kaupp
Breitenbachstraße 18
72178 Waldachtal-Lützenhardt
Nördlicher Schwarzwald
Tel. 07443/9662-0
Fax 07443/966260

Frühlingserwachen im Schwarzwald sicher, herzlich und einfach gut !

10 % Rabatt
auf die „Schwarzwaldwoche“ und „Schwarzwaldtage“ noch bis März 2024

Schwarzwaldwoche
7 Übernachtungen mit Frühstück, 5 x Halbpension, davon 4 x Menüwahl aus 3 Gerichten und 1 x festliches 6-Gang-Menü, Montag und Dienstag nur Frühstück
p. P. **ab € 529,-**

Schwarzwaldtage
Buchbar von Sonntag bis Donnerstag oder Freitag
4 oder 5 Nächte mit 2 oder 3 x Menüwahl aus 3 Gerichten
Montag und Dienstag nur Frühstück
4 Nächte p. P. **ab € 308,-**

Osterpauschale
Termin: 28. März bis 4. April 2024
4 Übernachtungen mit Halbpension
1 x festliches 6-Gang-Menü, 1 x Kaffee und Kuchen,
1 x Geführte Wanderung mit anschließender Vesper
4 Nächte p. P. **ab € 416,-**

Weitere Angebote finden Sie auf unserer Homepage **www.hotel-breitenbacher-hof.de** oder fordern Sie unseren ausführlichen Hausprospekt an.

Unsere ++ Pluspunkte ++
Unser gemütliches, familiengeführtes Hotel in absolut ruhiger Lage, zwischen 2 kleinen Seen in Waldnähe gelegen, bietet Ihnen täglich neben einem großen kalt-warmen Frühstücksbüfett abwechslungsreiche Speisen-Menüwahl aus 3 Gerichten sowie ein Salatbüfett mit frischen, knackigen Salaten aus der Region.

Wir freuen uns auf Sie!

Gut fürs Herz.
Deutsche Herzstiftung

Herzenssache

Was liegt Ihnen am Herzen und soll bleiben, wenn Sie gehen? Welche wichtigen Werte wollen Sie dauerhaft weitergeben? Mit Ihrem Testament zugunsten der Deutschen Herzstiftung helfen Sie, die Herzforschung zu fördern und Leben zu retten.

Fordern Sie den Ratgeber ***Testament mit Herz*** an und informieren Sie sich.

Telefon 069 955128-123
www.herzstiftung.de/testament

100 Schulen von FLY & HELP für Ruanda

Alfons Thomas, der Spender für Kavumu

- Anzeige -

Die Reiner Meutsch Stiftung FLY & HELP feiert einen bedeutenden Meilenstein in ihrer Mission, Bildung weltweit zugänglich zu machen. Ende Februar wurde die 100. Ruanda-Schule in Kavumu eingeweiht und die Veranstaltung wurde von einer Delegation des Partnerschaftsvereins Rheinland-Pfalz/Ruanda, unter der Leitung der Staatssekretärin Heike Raab, begleitet. Auch der Stiftungsgründer Reiner Meutsch sowie der großzügige Spender der Schule Alfons Thomas waren anwesend, um diesen besonderen Moment zu feiern.

Seit 14 Jahren engagiert sich die Stiftung in Ruanda und hat bereits beeindruckende 100 Schulgebäude für die Kinder des Landes errichtet.

Die Eröffnung der 100. Schule in Kavumu war ein herzergreifendes Ereignis, das Tausende von Kindern in die festlichen Feierlichkeiten einbezog. Die strahlenden Kinderaugen und die freudigen Gesichter zeugen von der unmittelbaren Auswirkung, die Bildung auf das Leben dieser jungen Menschen hat. Inmitten von Jubel und Fröhlichkeit fühlte man die Energie der Hoffnung, die durch Bildung entfacht wurde.

Die neu erbaute Grundschule in Kavumu besteht aus acht Klassenräumen, vier Regenwassertanks und zwei Latrinenblöcken. Die Gesamtkosten des Projekts betrugen 121.995 Euro, wobei das Land Rheinland-Pfalz einen Zuschuss von 30.000 Euro beisteuerte.

Reiner Meutsch, Gründer der FLY & HELP Stiftung, äußerte sich zu diesem bedeutenden Anlass: „Bildung ist der Schlüssel zu einer besseren Zukunft. Mit jeder neuen Schule, die wir bauen, schaffen wir nicht nur Klassenzimmer, sondern auch Chancen und Hoffnung für die Kinder. Die Einweihung der 100. Schule in Ruanda ist ein bewegender Moment für uns alle, und es erfüllt mich mit Stolz zu sehen, wie wir gemeinsam das Leben so vieler ruandischer Kinder positiv beeinflussen."

Für Alfons Thomas war es bereits die fünfte Schule, die er privat finanziert hat. Der Generalbevollmächtigte der LINUS WITTICH Mediengruppe ist ein großer Fan und Förderer von FLY & HELP. „Diese Stiftung und ihr Wirken sind so unglaublich wichtig und nachhaltig. Es ist mir eine Herzensangelegenheit, hier helfen zu können." Insgesamt hat die Reiner-Meutsch-Stiftung FLY & HELP in den letzten 14 Jahren fast 800 Schulen in Entwicklungsländern errichtet, und ihr Engagement für Bildung zeigt keine Anzeichen einer Verlangsamung. Die Stiftung setzt sich weiterhin dafür ein, die Welt durch Bildung zu verändern und Kindern die Chance auf eine bessere Zukunft zu geben.

▲ *Einweihung der 100. Ruanda-Schule in Kavumu Feierliche Eröffnung mit Reiner Meutsch, dem Bischof, Staatssekretärin Heike Raab und Spender Alfons Thomas (dritter von rechts).*

Unser Mittagstisch Wir bitten um Vorbestellung
vom 02.04. bis zum 05.04.2024

tägl.	Gemischter Salatteller mit „Hausdressing“	5,50 €
Di	Schnitzel „Hawaii“ mit Kochschinken*, Ananas und Käse überbacken, dazu Pommes & Salat	9,90 €
Mi	Hackfleisch-Krautauflauf mit Béchamelsoße und Nachtisch	8,90 €
oder	Spaghetti Napoli mit frischen Tomaten, Beilagensalat und Nachtisch	8,90 €
Do	Geschmorte Schweinebäckchen in Altbiersoße mit Kartoffelknödeln und Bohnengemüse	9,90 €
Fr	Frischer Backfisch mit „hausgemachtem“ Kartoffelsalat	9,90 €

* mit Phosphat

Metzgerei & Partyservice Weimer | Peter-Paul-Straße 44 | 65606 Villmar
Tel.: 06482 - 320 | E-Mail: info@metzgerei-weimer.de | www.metzgerei-weimer.de

Acker-, Wiesen- oder Gartengrundstück gesucht

in **Villmar**, zum Kauf, für privaten Obstanbau.
Tel. **0163/7723459** oder ***obst@rzm-online.de***

MACH MEHR DRAUS!

Bau die Welt besser!

Bereit für das nächste GaLaBau-Projekt?

Ob für das Anlegen, den Umbau oder die Pflege von Grünflächen – bei HKL finden Sie die besten Maschinen, Werkzeuge und Geräte zur Miete und zum Kauf. Große Auswahl an Marken, Beratung und Top-Service inklusive. Schauen Sie vorbei, wir sind für Sie da.

hkl24.com | 0800-44 555 44

HKL Center Limburg
Hoenbergstraße 4a
65555 Limburg
an der Lahn
T +49 6431 2124370

Rohr & Kanalreinigung
Ihr Ansprechpartner für Ihre Region
Thomas Backhaus
ab 55,- € zzgl. 19% MwSt.

„Wir beseitigen jede Verstopfung“

- Rohrreinigung
- Kanalreinigung
- TV-Untersuchung
- Rohr in Rohrsanierung
- Dachreinigung
- Rohrarbeiten
- Rohrsanierung

Kostenlose An- u. Abfahrt im Landkreis Limburg-Weilburg
06431-2759977* RohrFrei24 Rohr & Kanalreinigung
*Anrufweiterleitung Firmensitz Lollar

Schule Machen Ohne Gewalt

Für weitere Informationen:
www.smogline.de · Tel. 06677 - 918211

Sippel Heidehof
Fleisch und Wurst
direkt vom Bauern

Angebot vom 02.04. – 06.04.2024

Bärlauch-Bratwürstchen	100 g	1,19
Lendenspieße „pikant gewürzt“	100 g	1,99

Gefüttert mit echtem Schrot und Korn aus eigenem Anbau!
Möttau an der B 456 Tel. 06472 / 915 915 · Mo-Fr 8.00-18.00 · Sa 8.00-13.00 Uhr
Braunfels, Borngasse 54 Tel. 06442 / 932 998 · Mo-Fr 8.00-18.00 · Sa 8.00-13.00 Uhr